

國立成功大學醫學院附設醫院 函

地址：704302臺南市勝利路138號
聯絡人：林瓊茹
聯絡電話：06-2353535分機4350
傳真電話：06-2766692
電子信箱：n969507@mail.hosp.ncku.edu.tw

受文者：中華民國藥師公會全國聯合會

發文日期：中華民國112年3月7日
發文字號：成附醫教學字第1120004772號
速別：普通件
密等及解密條件或保密期限：
附件：如說明三（附件.pdf）

主旨：本院接受各醫院薦送具「臨床醫事人員培訓計畫」受訓資格之學員至本院受訓，敬請惠予公告轉知，請查照。

說明：

- 一、本院致力落實聯合訓練機制，接受符合資格之受訓學員至本院進修受訓，含藥師、醫事放射師、醫事檢驗師、護理師、營養師、呼吸治療師、聽力師、物理治療師、職能治療師、臨床心理師、語言治療師。
- 二、本院各職類聯合訓練項目，公告於本院教學中心首頁/代訓及實習/聯合訓練計畫(<http://educ.hosp.ncku.edu.tw>)，如有送訓學員之意願，請事先與本院各職類聯絡人洽談訓練細節，並於送訓前1個月來文。
- 三、檢附本院各職類代訓窗口聯絡人、聯絡電話、聯合訓練項目、訓練對象、訓練內容及收費標準(如附件)。

正本：衛生福利部旗山醫院、國軍高雄總醫院左營分院附設民眾診療服務處、國軍高雄總醫院附設民眾診療服務處、新光醫療財團法人新光吳火獅紀念醫院、振興醫療財團法人振興醫院、醫療財團法人辜公亮基金會和信治癌中心醫院、臺北醫學大學附設醫院、臺北市立萬芳醫院—委託財團法人臺北醫學大學辦理、台灣基督長老教會馬偕醫療財團法人淡水馬偕紀念醫院、台灣基督長老教會馬偕醫療財團法



人馬偕兒童醫院、新北市立聯合醫院、衛生福利部樂生療養院、衛生福利部臺北醫院、衛生福利部桃園醫院、臺北榮民總醫院桃園分院、天成醫療社團法人天晟醫院、沙爾德聖保祿修女會醫療財團法人聖保祿醫院、敏盛綜合醫院、天成醫院、怡仁綜合醫院、聯新國際醫院、國軍臺中總醫院、臺中榮民總醫院、林新醫療社團法人烏日林新醫院、林新醫療社團法人林新醫院、李綜合醫療社團法人大甲李綜合醫院、光田醫療社團法人光田綜合醫院、光田醫療社團法人光田綜合醫院大甲院區、童綜合醫療社團法人童綜合醫院、佛教慈濟醫療財團法人台中慈濟醫院、仁愛醫療財團法人大里仁愛醫院、亞洲大學附屬醫院、中山醫學大學附設醫院、中國醫藥大學附設醫院、高雄榮民總醫院、阮綜合醫療社團法人阮綜合醫院、高雄市立小港醫院(委託財團法人私立高雄醫學大學經營)、義大醫療財團法人義大癌治療醫院、天主教聖功醫療財團法人聖功醫院、義大醫療財團法人義大醫院、財團法人私立高雄醫學大學附設中和紀念醫院、健仁醫院、衛生福利部屏東醫院、屏東榮民總醫院、寶建醫療社團法人寶建醫院、安泰醫療社團法人安泰醫院、屏基醫療財團法人屏東基督教醫院、輔英科技大學附設醫院、台灣基督長老教會馬偕醫療財團法人台東馬偕紀念醫院、國軍花蓮總醫院、佛教慈濟醫療財團法人花蓮慈濟醫院、台灣基督教門諾會醫療財團法人門諾醫院、國立陽明交通大學附設醫院、醫療財團法人羅許基金會羅東博愛醫院、衛生福利部基隆醫院、臺北市立聯合醫院、國立臺灣大學醫學院附設醫院、三軍總醫院松山分院附設民眾診療服務處、三軍總醫院附設民眾診療服務處、臺北榮民總醫院、臺中榮民總醫院埔里分院、基督復臨安息日會醫療財團法人臺安醫院、澄清綜合醫院、埔基醫療財團法人埔里基督教醫院、國立臺灣大學醫學院附設醫院雲林分院、國立成功大學醫學院附設醫院斗六分院、天主教若瑟醫療財團法人若瑟醫院、醫療財團法人徐元智先生醫藥基金會亞東紀念醫院、佛教慈濟醫療財團法人台北慈濟醫院、行天宮醫療志業醫療財團法人恩主公醫院、國泰醫療財團法人汐止國泰綜合醫院、天主教耕莘醫療財團法人永和耕莘醫院、天主教耕莘醫療財團法人耕莘醫院、衛生福利部雙和醫院(委託臺北醫學大學興建經營)、輔仁大學學校財團法人輔仁大學附設醫院、國立臺灣大學醫學院附設醫院新竹臺大分院、台灣基督長老教會馬偕醫療財團法人新竹馬偕紀念醫院、國泰醫療財團法人新竹國泰綜合醫院、臺北榮民總醫院新竹分院、天主教仁慈醫療財團法人仁慈醫院、東元醫療社團法人東元綜合醫院、衛生福利部苗栗醫院、李綜合醫療社團法人苑裡李綜合醫院、為恭醫療財團法人為恭紀念醫院、大千綜合醫院、衛生福利部臺中醫院、衛生福利部豐原醫院、澄清綜合醫院中港分院、衛生福利部彰化醫院、秀傳醫療社團法人秀傳紀念醫院、彰化基督教醫療財團法人彰化基督教醫院、秀傳醫療財團法人彰濱秀傳紀念醫院、彰化基督教醫療財團法人二林基督教醫院、彰化基督教醫療財團法人雲林基督教醫院、中國醫藥大學北港附設醫院、衛生福利部嘉義醫院、臺中榮民總醫院嘉義分院、戴德森醫療財團法人嘉義基督教醫院、天主教中華聖母修女會醫療財團法人天主教聖馬爾定醫院、佛教慈濟醫療財團法人大林慈濟醫院、衛生福利部臺南醫院、衛生福利部胸腔病院、台南市立醫院(委託秀傳醫療社團法人經營)、高雄榮民總醫院臺南分院、奇美醫療財團法人佳里奇美醫院、台灣基督長老教會新樓醫療財團法人台南新樓醫院、奇美醫療財團法人柳營奇美醫院、臺南市立安南醫院-委託中國醫藥大學興建經營、台南市郭綜合醫院、高雄市立聯合醫院、高雄市立大同醫院(委託財團法人私立高雄醫學大學附設中和紀念醫院經營)、高雄市立民生醫院、財團法人醫院評鑑暨醫療品質策進會、中華民國臨床心理師公會全國聯合會、台灣臨床心理學會、社團法人中華民國職能治療師公會全國聯合會、社團法人臺灣職能治療學會、中華民國護理師護士公會全國聯合會、台灣護理學會、中華民國醫事放射學會、中華民國醫事放射師公會全國聯合會、中華民國藥師公會全國聯合會、社團法人臺灣臨床藥學會、

電子文

4

社團法人中華民國醫事檢驗師公會全國聯合會、社團法人台灣醫事檢驗學會、社團法人臺灣物理治療學會、社團法人中華民國物理治療師公會全國聯合會、台灣呼吸治療學會、中華民國呼吸治療師公會全國聯合會、中華民國營養師公會全國聯合會、台灣營養學會、台灣聽力語言學會

副本：本院教學中心、內科部呼吸治療室、耳鼻喉部、腫瘤醫學部、物理治療中心、病理科、復健部、精神部、影像醫學部、營養部、藥劑部、護理部

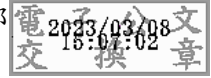

代理院長 李 經 維

裝



線



國立成功大學醫學院附設醫院
112 年臨床醫事人員培訓計畫醫事職類聯絡人

序號	類別	聯絡人	聯絡方式
1	藥師	吳玉琴 藥師	電話：(06)235-3535 分機 3665 E-mail: yuchin@mail.ncku.edu.tw
2	醫事放射師	王唯勳 醫事放射師	電話：(06)235-3535 分機 4757 E-mail: n049293@mail.hosp.ncku.edu.tw
3	醫事檢驗師	蔡慧頻 組長	電話：(06)235-3535 分機 2616 E-mail: tsaihp@mail.ncku.edu.tw
4	護理師	莊孟蓉 督導	電話：(06)235-3535 分機 3707 E-mail: n016187@mail.hosp.ncku.edu.tw
5	營養師	賴慧珊 營養師	電話：(06)235-3535 分機 2202 E-mail: laihs@mail.ncku.edu.tw
6	呼吸治療師	劉惠玲 呼吸治療師	電話：(06)235-3535 分機 2587 E-mail: nckuhrirt@gmail.com
7	聽力師	劉淑惠 聽力師	電話：(06)235-3535 分機 2948 E-mail: liush@mail.ncku.edu.tw
8	物理治療師	張蕙業 物理治療師	電話：(06)235-3535 分機 2673 E-mail: yachang@mail.ncku.edu.tw
9	職能治療師	劉怡佳 職能治療師	電話：(06)235-3535 分機 4155 E-mail: yejea@mail.ncku.edu.tw
10	臨床心理師	王興豪 臨床心理師	電話：(06)235-3535 分機 2349 E-mail: n974722@mail.hosp.ncku.edu.tw
11	語言治療師	楊惠美 語言治療師	電話：(06)235-3535 分機 2946 E-mail: antia@mail.ncku.edu.tw

**國立成功大學醫學院附設醫院
聯合訓練代訓項目**

112 年 3 月彙整

一、藥師

序號	科部	聯合訓練項目(課程)	訓練時間	訓練對象	訓練內容	課程負責人	分機
1.	藥劑部	全靜脈營養聯合訓練	至少 1 週	由醫療機構薦送且領有藥師執照之藥事人員。	<p>訓練內容：</p> <ol style="list-style-type: none"> 1. TPN 調劑作業相關：TPN 之作業流程、無菌操作技巧、調配之注意事項。 2. TPN 臨床藥事服務：了解如何評估使用 TPN 病患之營養需求、監測營養狀況、可能發生之副作用及處理方式。 <p>評核標準： 依受訓內容完成訓練評估表達”可”以上。</p>	陳弘益	6502
2.	藥劑部	化學藥物治療聯合訓練	至少 1 週	由醫療機構薦送且領有藥師執照之藥事人員。	<p>訓練內容：</p> <ol style="list-style-type: none"> 1. 化療調劑作業相關：化學治療藥物之作業流程、無菌操作技巧、化學治療藥物調配之注意事項、評估處方等。藥物外滲或潑灑以及廢棄物之正確處理方式。 2. 化療臨床藥事服務：了解如何監測使用化學治療藥物病患之臨床反應、化學治療藥物可能發生之副作用及處理方式、參與化療處方評估及治療監測（案例討論）。 <p>評核標準： 依受訓內容完成訓練評估表達”可”以上。</p>	陳彥亨	2527
3.	藥劑部	臨床藥事服務聯合訓練	1 週至 1 個月	由醫療機構薦送且領有藥師執照之藥事人員。	<p>訓練內容：</p> <ol style="list-style-type: none"> 1. 藥物不良反應評估簡介暨個案練習。 2. 加護病房藥事照護個案討論暨評估練習。 3. 藥物血中濃度監測。 4. 感染科病房藥事照護查房及個案練習。 5. 實證醫學文獻搜查及臨床應用。 6. 抗生素管理與使用評估使用原則簡介。 7. 藥師門診見習與討論（高齡或慢性腎臟疾病） <p>評核標準： 1. 依受訓課程內容，安排學前後測驗、個案評估討論及追蹤、文獻評讀或公開報告。 2. 依受訓課程內容，填寫「臨床藥事作業教學訓練評估表」，評估整體表現。 3. 填寫課程訓練意見回饋，進行雙向溝</p>	黃千惠	2509

備註：如有需要，請洽本院電話 06-2353535 轉 課程負責人分機

序號	科部	聯合訓練項目(課程)	訓練時間	訓練對象	訓練內容	課程負責人	分機
					通。		
4.	藥劑部	藥品諮詢台觀摩見習	2天至1週	由醫療機構薦送且領有藥師執照之藥事人員。	訓練內容： 1. 藥品諮詢技巧 2. 藥品劑型衛教 3. 門診常見特殊藥物用法 (1) 大腸鏡檢與清腸劑 (2) 鼻噴劑衛教 (3) 吸入劑衛教 (4) 貼片劑+口頰溶片衛教 (5) 抗生素懸液泡製 (6) OGTT (7) H. pylori Eradication (8) 皮膚外用製劑	陳品豪	2505

二、醫事放射師

序號	科部	聯合訓練項目(課程)	訓練時間	訓練對象	訓練內容	課程負責人	分機
1.	影像醫學部	放射線診斷醫事放射師聯合訓練	1-4週	國內外醫事放射技術相關學系畢業，經考選部醫事放射師考試及格，符合衛福部臨床醫事人員培訓計畫學員資格者。	1. 一般X光攝影技術 2. 電腦斷層造影訓練	王唯勳	2401
2.	影像醫學部	核子醫學科醫事放射師聯合訓練	1週	國內外醫事放射技術相關學系畢業，經考選部醫事放射師考試及格，符合衛福部臨床醫事人員培訓計畫學員資格者。	1. 核醫診斷造影技術與品保： (1) 正子造影(PET)。 (2) 正子造影/X光電腦斷層。 (3) 骨骼肌肉系統。 (4) 心臟血管系統。 (5) 消化系統。 (6) 泌尿系統。 (7) 呼吸循環系統。 (8) 內分泌系統。 (9) 神經系統。 (10) 腫瘤發炎。 (11) 骨質密度檢查。 (12) 核醫影像之診斷。 2. 放射免疫分析技術與品保(選修)。 3. 核醫藥物與品保。 4. 核子醫學治療技術與品保。 5. 其他核子醫學診斷技術。	楊士頤	4984
3.	腫瘤科	放射腫瘤科醫事放射師聯合訓練	1週	國內外醫事放射技術相關學系畢業，經考選部醫事放射師考試及格，符合衛福部臨床醫事人員培訓計畫學員資格者。	1. 放射治療技術(遠隔、近接治療技術)。 2. 模擬攝影、電腦斷層模擬攝影。	王美淑	2448

備註：如有需要，請洽本院電話 06-2353535 轉 課程負責人分機

序號	科部	聯合訓練項目(課程)	訓練時間	訓練對象	訓練內容	課程負責人	分機
	醫學部	射師聯合訓練		業者，經考選部醫事放射師考試及格者，自領得各類醫事人員證書起二年內之醫事放射技術人員，須接受本計畫之二年訓練。	3. 模具製作、鉛合金擋塊。 4. 電腦治療計畫系統、劑量計算。 5. 放射治療品保。 6. 特殊放射治療技術(強度調控放射治療、立體定位治療、影像導引放射治療)。		

三、醫事檢驗師

序號	科部	聯合訓練項目(課程)	訓練時間	訓練對象	訓練內容	課程負責人	分機
1.	病理部	進階臨床鏡檢學	1週到6個月	1.二年期醫事檢驗師訓練之學員。 2.需要接進階檢驗作業訓練之醫檢師。	1. 常規鏡檢檢驗訓練 (1) 各項儀器之正確使用與保養。 (2) 鑑別尿液中的 RTE、dysmorphic RBC 及初步篩檢非典型細胞。 (3) 鑑別尿液中之細胞型態。 (4) 鑑別尿液中之結晶。 (5) 鑑別尿液中之微生物。 2. 精液分析檢驗與報告註解。 3. 保留特殊鏡檢檢體之教材製作。 4. 寄生蟲檢驗與傳染病通報。	王雅惠	2600
2.	病理部	進階臨床生化學	1週到6個月	1.二年期醫事檢驗師訓練之學員。 2.需要接進階檢驗作業訓練之醫檢師。	1. 檢驗原理與儀器應用： (1) 醣化血紅素檢驗。 (2) 電解質檢驗。 (3) 血液氣體分析。 (4) 藥物檢驗。 (5) 內分泌檢驗。 (6) 特殊生化學檢驗。 2. 臨床生化檢驗品管實務與品管異常處理。	吳靜玫	2615
3.	病理部	進階臨床血液學	1週到6個月	1.二年期醫事檢驗師訓練之學員。 2.需要接進階檢驗作業訓練之醫檢師。	1. 血液檢驗技術： (1) 特殊血球鑑定。 (2) 網狀紅血球計數。 (3) 紅血球沉降速率。 (4) 血液凝固因子分析。 (5) 血小板相關檢驗。 (6) 特殊染色方法。 2. 臨床血液品質管制實務與品管異常處理。	陳景榮	2610
4.	病理部	血庫學	1週到6個月	1.二年期醫事檢驗師訓練之學員。 2.需要接進階檢驗作業訓練之醫	1. 血庫臨床操作訓練： (1) 血型檢驗、血球分型、血清分型。 (2) 交叉試驗 MP、LISS IAT、傳統方法。 (3) 抗球蛋白試驗。 2. 常規血庫作業：	周自賢	2606

備註：如有需要，請洽本院電話 06-2353535 轉 課程負責人分機

序號	科部	聯合訓練項目(課程)	訓練時間	訓練對象	訓練內容	課程負責人	分機
				檢師。	(1) 一般血庫行政作業、血品庫存管理、儀器之操作與基本維護。 (2) 血庫試劑之準備與品管。 3. 其他特殊： (1) 輸血療法、捐血作業。 (2) 抗體篩檢及鑑定。 (3) 特殊血型抗原技術訓練。 4. 輸血反應調查。 5. 血庫品質管制作業。 6. 輸血安全及不良反應通報。		
5.	病理部	臨床細菌學訓練	1週到6個月	1.二年期醫事檢驗師訓練之學員。 2.需要接進階檢驗作業訓練之醫檢師。	1. 檢體接種 2. 尿液抗原測試 3. 血液培養 4. 嗜氧培養 5. 厭氧培養 6. 細菌檢驗品管 7. 認識院內感染管制(含傳染病通報作業)及細菌株之保存和建檔。	蔡佩芳	2647
6.	病理部	臨床血清免疫學訓練	1週到6個月	1.二年期醫事檢驗師訓練之學員。 2.需要接進階檢驗作業訓練之醫檢師。	1. 一般臨床血清檢驗。 2. 免疫球蛋白分析檢驗。 3. 自體免疫抗體分析檢驗。 4. 其他抗原抗體分析檢驗。 5. 血清免疫檢驗品管作業。 6. 院內感染管制(含傳染病通報作業)。	鄭光雄	2651
7.	病理部	臨床黴菌訓練	1週到6個月	1.二年期醫事檢驗師訓練之學員。 2.需要接進階檢驗作業訓練之醫檢師。	1. 各類培養基之測定原理與培養環境。 2. 酵母菌及絲狀黴菌的鑑定流程及注意事項。 3. 載玻片培養操作及圖片保存。 4. 酵母菌藥物敏感性試驗。 5. VITEK-MS、Vitek 2 YST 之測定原理、操作方式、結果判讀與注意事項。	蔡佩芳	2647
8.	病理部	臨床分子學訓練	1週到6個月	1.二年期醫事檢驗師訓練之學員。 2.需要接進階檢驗作業訓練之醫檢師。	1. 基因查詢及 primer 設計。 2. DNA 抽取。 3. PCR 原理與操作。 4. Electrophoresis 原理與操作。 5. 電泳膠片照相。 6. DNA sequencing。 7. 特殊分子檢驗。 8. 分子檢驗的臨床運用。 9. 分子檢驗品質管制作業。	陳怡伶	4392
9.	病理部	臨床細胞學訓練	1週到6個月	1.二年期醫事檢驗師訓練之學員。 2.需要接進階檢	1. 細胞學原理。 2. 子宮頸抹片製作、染色及判讀。 3. 胸水、腹水及各種體液之抹片製、染色及判讀。	高麟媛	2654

備註：如有需要，請洽本院電話 06-2353535 轉 課程負責人分機

序號	科部	聯合訓練項目(課程)	訓練時間	訓練對象	訓練內容	課程負責人	分機
				驗作業訓練之醫師。	4. Aspirate 之抹片製作、染色及判讀。 5. 細胞學檢驗品質管制作業。		
10.	病理部	臨床病毒學訓練	1週到6個月	1.二年期醫事檢驗師訓練之學員。 2.需要接進階檢驗作業訓練之醫師。	1. 病毒檢驗作業流程。 2. 病毒檢驗檢體採集、運送與貯存。 3. 病毒抗原檢測原理與實作。 4. 病毒抗體檢測原理與實作。 5. 病毒核酸檢測原理與實作。 6. 病毒培養觀察、分離、判讀和鑑定之原理與實作。 7. 細胞培養技術及細胞冷凍保存技術。 8. 病毒感染流行疫情之監控和通報。 9. 病毒檢驗品質管制作業。 10. 了解生物安全之規範。	蔡慧頻	2653

四、護理師

序號	科部	聯合訓練項目(課程)	訓練時間	訓練對象	訓練內容	課程負責人	分機
1.	護理部	安寧療護聯合訓練	2天	對安寧緩和療護有興趣之NPGY護理師及相關科別護理師。	1. 能具備執行末期病人常見症狀之處置相關專業能力，以作出適當的護理處置。 2. 能具備執行末期病人基本舒適護理照護技能，以提升病人照護之品質。 3. 能了解安寧緩和療護跨領域團隊照護模式之運用。	邱智鈴	4570
2.	護理部	安寧療護進階聯合訓練	1週	學員已修畢安寧緩和療護基礎課程35小時，及進階課程35小時，共70小時。	1. 能認識安寧緩和療護病房常使用的相關設備。 2. 能參與醫療團隊運作，學習如何和團隊中不同醫療角色提供全隊照護。 3. 能從病歷中發現病人及家屬之問題與照護需求。 4. 能正確執行病人之身體評估。 5. 能執行各項常見生理不適症狀之評估、處置與舒適護理。 6. 能協助病人或家屬作善終準備。 7. 能執行病人及家屬的身、心、靈、社會照顧。 8. 能運用「書」老師，處理臨床各種照護問題。 9. 能藉由行為過程紀錄的書寫，引導學員自我覺察、省思自身於病人照護、溝通時的缺失與不足，從中得以學習成長。 10. 能了解安寧緩和療護跨領域團隊照護模式之運用。 11. 依學員訓練需要，安排安寧居家與安寧共同照護之實習。	邱智鈴	4570
3.	護理部	居家護理聯合	至少十天	臨床居家護理師。	1. 能具備執行居家護理病人整體性評估之相關專業能力，以作出適當的護理處置。	邱智鈴	4570

備註：如有需要，請洽本院電話 06-2353535 轉 課程負責人分機

序號	科部	聯合訓練項目(課程)	訓練時間	訓練對象	訓練內容	課程負責人	分機
	部	訓練			2. 能具備執行居家護理病人常見診斷及治療之相關專業能力，以作出適當的護理處置。 3. 能具備執行居家護理病人常見管路置放之相關專業能力，以作出適當照護處置。 4. 能具備執行居家護理病人常見管路照護之相關專業能力，以作出適當照護處置。 5. 能具備居家護理病人長期照護問題之相關專業能力，以作出適當護理處置。 6. 能了解並執行健保申請相關流程及居家護理收案、結案、訪視相關流程等業務事宜。 7. 能依臨床實際家庭護理評估，適時運用社會資源之轉介作出適當護理處置。		
4.	護理部	安寧居家聯合訓練計畫	由委託單位與代訓單位協調。	預計從事或已經從事安寧居家照護之護理師。	1. 能了解安寧居家轉介、收案、訪視及結案之相關作業流程。 2. 能從病歷中發現病人及家屬之護理問題與照護需求。 3. 能執行病人完整的身體評估，提供各項常見生理症狀之處置與舒適護理。 4. 能協助病人/家屬之身、心、靈、社會照顧及作善終準備。 5. 能實際參與協助病人領藥流程。 6. 能了解值班原則及安寧居家病人緊急狀況聯繫處理。 7. 能了解與安寧居家團隊運作，學習與團隊中不同醫療角色合作，提供病人全隊照護。 8. 能認識安寧居家病人常用之設備及輔具。 9. 能了解安寧居家紀錄之書寫與健保署資料上傳之行政流程。	邱智鈴	4570
5.	護理部	安寧共同照護聯合訓練計畫	由委託單位與代訓單位協調訂定。	預計從事或已經從事安寧共同照護之護理師。	1. 能了解學習安寧共同照護轉介、收案、訪視及結案之相關作業流程。 2. 能執行病人身、心、靈、社會之評估，提供後續照護計畫。 3. 能與原團隊、病人及家屬之溝通，進行醫療照護相關決策。 4. 能了解安寧共同照護品質稽核。	邱智鈴	4570
6.	護理部	腫瘤護理聯合訓練	2天	NPGY學員及腫瘤相關科別之護理師。	1. 能了解血液腫瘤科病人常見診斷及治療相關專業知能。 2. 能了解血液腫瘤科病人常見管路相關專業知能。 3. 能了解血液腫瘤科病人急、重症照護問題相關專業知能。 4. 能了解血液腫瘤科病人營養評估相關專業知能。 5. 能了解腫瘤科跨領域團隊照護模式之運用。	陳嘉容	2025

備註：如有需要，請洽本院電話 06-2353535 轉 課程負責人分機

序號	科部	聯合訓練項目(課程)	訓練時間	訓練對象	訓練內容	課程負責人	分機
7.	護理部	腫瘤進階護理聯合訓練	4 週	NPGY 學員或腫瘤相關科別之護理師。	<ol style="list-style-type: none"> 1. 能了解腫瘤病人常見症狀、治療之相關專業能力，以作出適當的護理處置。 2. 能了解病人與家屬有關健康與疾病照護的指導與諮詢。 3. 能了解腫瘤病人的心理、靈性及溝通照護的技巧及諮詢。 4. 能了解腫瘤病人照護品質之監測。 5. 能了解腫瘤科跨領域團隊照護模式之運用。 	陳嘉容	2025
8.	護理部	化學治療護理聯合訓練	1 個月	從事臨床化學治療相關照護護理師	<ol style="list-style-type: none"> 1. 能具備執行化學治療之相關專業能力，以執行適當護理處置。 2. 能提供病人與家屬有關化學藥物治療的指導與諮詢。 	陳嘉容	2025
9.	護理部	癌症個案管理聯合訓練	1 週	癌症個案管理師。	<ol style="list-style-type: none"> 1. 能了解癌症個案管理師角色功能與職責。 2. 能了解如何進行癌症個案收案，並運用護理過程進行癌症病人照護問題之評估、診斷、計畫、執行及評值。 3. 能了解如何提供病人與家屬有關健康與疾病照護的指導與諮詢。 4. 能了解如何運用個案管理模式於癌症病人之診療、照護及追蹤。 5. 能了解召開多專科團隊會議之目的與進行方式。 6. 能了解如何執行癌症診療品質指標之監測。 7. 能了解如何設定癌症診療資料庫內容需求及運用。 8. 能了解癌症多專科整合門診實際之運作流程，學習跨科整合聯繫溝通技巧。 	陳嘉容	2025
10.	護理部	成人加護護理聯合訓練	1 個月	內外科加護病房工作經驗滿一年之護理師。	<ol style="list-style-type: none"> 1. 能了解__科加護病房病人常見診斷、治療處置及各項護理作業標準。 2. 能了解__科加護病房病人重症照護問題之緩急評估，並進行處理。 3. 能了解__科加護病房病人常見管路及儀器相關專業知能。 4. 能了解__科加護病房病人重症營養評估相關專業知能。 5. 能了解__科加護病房病人後續照護相關專業知能。 6. 能了解__科加護病房跨領域團隊照護模式之運用。 	紀貞宇	2023
11.	護理部	燒燙傷護理聯合訓練	1 個月	對燒傷病人照護有興趣或燒傷中心代訓之護理師。	<ol style="list-style-type: none"> 1. 能了解燒傷病人常見治療之相關專業知能。 2. 能了解燒傷病人常見管路相關專業知能。 3. 能了解燒傷病人照護問題。 4. 能了解燒傷病人營養評估相關專業知能。 5. 能了解燒傷病人後續照護相關專業知能。 6. 能了解燒燙傷的整體性照護並了解燒傷團隊之運 	梁露珍	3714

備註：如有需要，請洽本院電話 06-2353535 轉 課程負責人分機

序號	科部	聯合訓練項目(課程)	訓練時間	訓練對象	訓練內容	課程負責人	分機
					作模式，包括在燒燙傷預防、急性期、復健期到重返家庭、社區、學校中發揮護理師的角色與功能，協助病人疾病過程之適應。 7. 能了解燒傷中心跨領域團隊照護模式之運用。		
12.	護理部	急診聯合訓練	1 個月	NPGY 學員及急診或成人內外科加護病房工作經驗一年之護理師。	1. 熟悉急診環境及各項護理作業。 2. 正確操作急診各種儀器方法、檢測儀器功能。 3. 熟悉並依標準執行各項常用護理常規與技術。 4. 評估急重症病人健康問題之緩急並協助病人疾病過程之適應。 5. 在指導下可執行急重症病人之各種疾病照護及處置。 6. 能了解病人人潮警示啟動與解除機制。	高尤娜	4816
13.	護理部	手術室護理聯合訓練	1 個月	具有手術室護理工作經驗兩年以上之護理師。	1. 了解手術室常規作業內容。 2. 了解手術器械物料供應流程。 3. 了解手術室感染控制作業流程。 4. 了解手術病人安全作業流程。 5. 了解手術室刷手及流動護理人員職責。 6. 了解及操作__科常見之儀器設備。 7. 執行__科手術護理及手術過程。 8. 執行__科急診、困難手術護理及手術過程。	劉麗瑋	4675
14.	護理部	新生兒科加護聯合訓練	至少 1 週	NPGY 學員、早產兒及新生兒科相關科別之護理師。	1. 能了解新生兒科加護護理的基本專業觀念與技術。 2. 能增進新生兒科加護護理人員評估及臨床應用能力。 3. 能了解新生兒科加護各種儀器正確操作方法及各項常用護理常規與技術。 4. 能了解新生兒科加護之營養評估相關專業知能。 5. 能了解新生兒科加護病人後續照護相關專業知能。 6. 能了解新生兒科跨領域團隊照護模式之運用。	高惠美	2030
15.	護理部	小兒加護病房聯合訓練計畫	至少 1 週	NPGY 學員及兒科相關科別之護理人員。	1. 能了解小兒加護護理的基本專業觀念與技術。 2. 能增進小兒加護護理人員評估及臨床應用能力。 3. 能了解小兒加護各種儀器正確操作方法及各項常用護理常規與技術。 4. 能了解小兒加護之營養評估相關專業知能。 5. 能了解小兒加護病人後續照護相關專業知能。 6. 能了解小兒科跨領域團隊照護模式之運用。	高惠美	2030
16.	護理部	復健護理初階聯合訓練	2 天	NPGY 學員及復健相關科別之護理師。	1. 能認識復健科病人常見症狀之處理及常見之復健活動。 2. 能認識復健科病人常見的處置。 3. 能了解復健科團隊整合照護模式之運用。 4. 能了解復健科病人所需之相關基本護理能力，以	蘇睿寧	4672

備註：如有需要，請洽本院電話 06-2353535 轉 課程負責人分機

序號	科部	聯合訓練項目(課程)	訓練時間	訓練對象	訓練內容	課程負責人	分機
					作出適當的護理處置。 5. 能了解復健科護理師之職責及復健團隊運作模式。		
17.	護理部	中風護理聯合訓練	3天	NPGY學員及中風相關科別之護理師。	1. 能了解本院中風團隊運作模式。 2. 能了解中風個案師角色功能。 3. 能了解中風危險因子篩檢及照護量測指標。 4. 能了解中風病人之常見評估工具、症狀、檢查、藥物治療、復健、營養及護理指導等照護知能。 5. 能了解中風病人之長期照護資源服務、出院準備服務、居家護理。 6. 能了解中風病人會診戒菸個案管理師之工作內容。	蘇睿寧	4672
18.	護理部	腎臟內科護理聯合訓練	2天	NPGY學員及腎臟內科相關科別之護理師。	1. 能了解腎臟內科病人常見診斷及治療相關專業知能。 2. 能了解腎臟內科病人常見管路專業相關知能。 3. 能了解腎臟內科病人急、重症照護問題相關專業知能。 4. 能了解腎臟內科病人營養評估相關專業知能。 5. 能了解腎臟內科病人後續照護相關專業知能。 6. 能了解腎臟內科跨領域團隊照護模式之運用。	蘇睿寧	4672
19.	護理部	腹膜透析護理聯合訓練計畫	由委託單位與代訓單位協調訂定	從事腹膜透析之護理師	1. 能了解腹膜透析病人常見診斷及治療相關專業知能。 2. 能了解腹膜透析病人常見管路相關專業知能。 3. 能了解腹膜透析病人急、重症照護問題相關專業知能。 4. 能了解腹膜透析病人營養評估相關專業知能。 5. 能了解腹膜透析病人後續照護相關專業知能。	蘇睿寧	4672
20.	護理部	心臟血管科護理聯合訓練	2天	NPGY學員及心臟相關科別之護理師。	1. 能具備執行心臟血管科病人常見診斷及治療之相關專業能力，以作出適當的護理處置。 2. 能具備執行心臟血管科病人常見管路照護之相關專業能力，以作出適當的護理處置。 3. 能具備心臟血管科病人急性照護問題之相關專業能力，以作出適當的護理處置。 4. 能具備心臟血管科病人後續照護之相關專業能力，以作出適當的護理處置。 5. 能具備心臟血管科病人營養評估之相關專業能力，以作出適當的護理處置。 6. 能了解心臟血管科跨領域團隊照護模式之運用。	蘇睿寧	4672
21.	護理部	一般內科護理聯合訓練	2天	NPGY學員及一般內科相關之護理師。	1. 能了解執行一般內科病人常見診斷、檢查及治療。 2. 能了解執行一般內科病人常見管路照護。 3. 能了解一般內科急、重症照護問題相關專業知能。 4. 能了解一般內科病人後續照護相關專業知能。 5. 能了解一般內科病人營養評估相關專業知能。 6. 能了解一般內科跨領域團隊照護模式之運用。	吳倩宜	3713

備註：如有需要，請洽本院電話 06-2353535 轉 課程負責人分機

序號	科部	聯合訓練項目(課程)	訓練時間	訓練對象	訓練內容	課程負責人	分機
22.	護理部	胸腔科護理聯合訓練	2天	NPGY 學員或胸腔相關科別之護理師。	<ol style="list-style-type: none"> 1. 能了解胸腔科病人常見診斷及治療相關專業知能。 2. 能了解胸腔科病人常見管路相關專業知能。 3. 能了解胸腔科病人急、重症照護問題相關專業知能。 4. 能了解胸腔科病人營養評估相關專業知能。 5. 能了解胸腔科病人後續照護相關專業知能。 6. 能了解胸腔科跨領域團隊照護模式之運用。 	吳倩宜	3713
23.	護理部	精神科護理聯合訓練	2天	精神科相關科別之護理師。	<ol style="list-style-type: none"> 1. 能了解精神科病人常見診斷及治療相關專業知能。 2. 能了解精神科常見失智症合併行為精神症狀之照護處置。 3. 了解精神科各領域的治療模式。 4. 能了解精神科病人疾病急性期照護問題相關專業知能。 5. 能了解精神科病人後續照護相關專業知能。 	蘇睿寧	4672
24.	護理部	頭頸癌護理聯合訓練	3天	NPGY 學員及參與頭頸癌照護之護理師。	<ol style="list-style-type: none"> 1. 能了解頭頸癌團隊成員之角色功能。 2. 能了解頭頸癌病人治療相關專業知識及護理。 3. 能了解頭頸癌病人後續照護相關知識與資源。 4. 了解頭頸癌跨領域團隊照護模式之運用。 	陳嘉容	2025
25.	護理部	骨科護理聯合訓練	2天	NPGY 學員及骨相關科別之護理師。	<ol style="list-style-type: none"> 1. 能了解骨科病人常見診斷、手術及治療相關專業知能。 2. 能了解骨科病人常見手術後護理及復健活動相關專業知能。 3. 能了解脊骨科病人急、重症照護問題相關專業知能。 4. 能了解骨科病人營養評估相關專業知能。 5. 能了解骨科病人後續照護相關專業知能。 6. 能了解骨科跨領域團隊照護模式之運用。 	洪淑芬	4677
26.	護理部	泌尿科護理聯合訓練	3天	NPGY 學員及泌尿相關科別之護理師。	<ol style="list-style-type: none"> 1. 能了解泌尿科病人常見診斷及治療相關專業知能。 2. 能了解泌尿科病人常見管路相關專業知能。 3. 能了解泌尿科病人急、重症照護問題相關專業知能。 4. 能了解泌尿科病人營養評估相關專業知能。 5. 能了解泌尿科病人後續照護相關專業知能。 6. 能了解泌尿科跨領域團隊照護模式之運用。 	洪淑芬	4677
27.	護理部	腎臟移植護理聯合訓練	2天	NPGY 學員及一般外科相關科別之護理師。	<ol style="list-style-type: none"> 1. 能了解活體腎臟移植前捐贈者及受贈者準備、注意事項及護理指導相關專業知能。 2. 能了解腎臟移植術後病人常見管路相關專業知能。 3. 能了解腎臟移植術後病人急、重症照護問題相關專業知能。 4. 能了解腎臟移植術後病人營養評估相關專業知能。 	洪淑芬	4677

備註：如有需要，請洽本院電話 06-2353535 轉 課程負責人分機

序號	科部	聯合訓練項目(課程)	訓練時間	訓練對象	訓練內容	課程負責人	分機
					能。 5. 能了解腎臟移植術後抗排斥藥物相關專業知能。 6. 能了解腎臟移植病人後續照護相關專業知能。 7. 能了解器官移植協調師之角色及功能。 8. 能了解腎臟移植跨領域團隊照護模式之運用。		
28.	護理部	一般外科護理聯合訓練計畫	2 天	NPGY 學員及一般外科相關科別之護理師	1. 能了解執行一般外科病人常見診斷、檢查及治療。 2. 能了解執行一般外科病人常見管路相關照護。 3. 能了解一般外科急、重症照護問題相關專業知能。 4. 能了解一般外科病人後續照護相關專業知能。 5. 能了解一般外科病人營養評估相關專業知能。	洪淑芬	4677
29.	護理部	產房護理聯合訓練	1 個月	NPGY 學員及產科工作經驗一年以上之護理師。	1. 能了解產科病人常見診斷及治療相關專業知能。 2. 能了解產科病人常見管路相關專業知能。 3. 能了解產科病人急、重症照護問題相關專業知能。 4. 能了解產科病人營養評估相關專業知能。 5. 能了解產科病人後續照護相關專業知能。 6. 能了解產科跨領域團隊照護模式之運用。	高惠美	2030
30.	護理部	嬰兒病房聯合訓練計畫	至少 1 週	NPGY 學員及新生兒相關科別之護理師。	1. 能了解新生兒科病人常見診斷及治療相關專業知能。 2. 能了解新生兒科病人常見管路相關專業知能。 3. 能了解新生兒科病人營養評估相關專業知能。 4. 能了解新生兒科病人後續照護相關專業知能。	高惠美	2030
31.	護理部	早產兒個案管理聯合訓練計畫	5 天	NPGY 學員及新生兒相關科別之護理師	1. 能了解極低出生體重早產兒發展照護模式之整體概念。 2. 能觀察及解讀不同週數早產兒行為，發現環境對早產兒生理及行為影響，並提供支持嬰兒自我調節之照護。 3. 能了解評估親子互動品質的要素，引導照顧者提供有品質的互動。 4. 能了解早產兒家庭的壓力與調適策略，制定早產兒出院準備計畫。 5. 能了解早產兒出院後居家照顧常見問題及所需資源。	高惠美	2030
32.	護理部	護理行政聯合訓練	2 週	NPGY 學員及相關科別之護理師。	1. 能說出如何協助新進人員適應新環境。 2. 能了解年度計畫之規劃與機構和部門宗旨、目標的關係。 3. 能說出採取何種護理模式之考量因素。 4. 能了解組織訊息之傳遞及接收之影響因素。 5. 能說出病人安全在自己所屬單位執行的情形。 6. 能了解單位護理人力運用情形。 7. 能了解單位人員發展計畫及晉升政策。 8. 能了解單位考核的內容與方式。 9. 能了解激勵工作士氣之方法。	高尤娜	4816
33.	護理	出院準備服務	2 天	出院準備服務院際個管	1. 能說出出院準備服務委員會組織架構及職責。 2. 能說出本院出院準備服務業務。	李秀花	4623

備註：如有需要，請洽本院電話 06-2353535 轉 課程負責人分機

序號	科部	聯合訓練項目(課程)	訓練時間	訓練對象	訓練內容	課程負責人	分機
	部	聯合訓練		師及出院準備服務相關團隊人員。	3. 能說出出院準備服務院際個案管理師之職責及角色功能。 4. 能說出出院準備服務之運作、服務流程及資源。 5. 能了解多專科醫療團隊之目的及重要性，與醫療團隊、病人、家屬及對外溝通，協助個案出院、居家、轉介之連續性照護。 6. 可說出出院準備服務相關指標定義及報表資料建立，如平均住院日數、超長住院盛行率、急性病床住院案件住院日數超過三十日比率、非計畫性14天內再住院率、出院病人72小時返急診率等。		
34.	護理部	B、C肝個案管理聯合訓練計畫	至少一天	承辦衛生福利部BC肝炎相關計畫醫院之肝炎個案管理師	1. 能了解BC肝炎個案管理師角色功能與職責。 2. 學習運用個案管理模式於BC肝炎病人之照護及追蹤。 3. 能了解個別性衛教之策略與技巧。 4. 能運用團隊合作模式與內外部資源連結。 5. 能了解BC肝炎個案照護之品質指標及監測。 6. 能了解BC肝炎個案管理之健保VPN資料建立、查詢及上傳。	古秋雲	2028
35.	護理部	糖尿病衛教聯合訓練計畫	依送訓單位安排之	台南市糖尿病共同照護網實習人員或中華民國糖尿病衛教實習人員	1. 能瞭解護理衛教紀錄包括衛教之評估、計劃、追蹤、評值、記錄。 2. 能瞭解糖尿病病人治療相關專業之知能。 3. 能瞭解糖尿病病人高、低血糖問題相關專業之知能。 4. 能瞭解糖尿病病人居家血糖控制相關專業之知能。 5. 能瞭解糖尿病病人問診及衛教重點。	古秋雲	2028

五、營養師

序號	科部	聯合訓練項目(課程)	訓練時間	訓練對象	訓練內容	課程負責人	分機
1.	營養部	重症營養聯合訓練計畫	2週	已接受臨床營養治療與支持訓練之營養師。	1. 認識腸道靜脈營養與應用。 2. 參與加護病房查房、病例與病房討論會及跨領域團隊個案討論會。 3. 完成重症病人營養評估、計劃、執行與追蹤，並以SOAP或ADIME記錄。 4. 口頭個案報告。	呂忻瑾	2210
2.	營養部	糖尿病聯合訓練計畫	2週	已完成至少16小時糖尿病照護相關課程之營養師。	1. 執行飲食設計及飲食衛教。 2. 參與病房及跨領域團隊個案討論會。 3. 參與家醫科糖尿病個案討論會。 4. 策劃門診或病房團體衛教。 5. 完成完整營養評估、計劃、執行與追蹤及SOAP或ADIME記錄。 6. 口頭個案報告。	黃薇	2202

備註：如有需要，請洽本院電話 06-2353535 轉 課程負責人分機

序號	科部	聯合訓練項目(課程)	訓練時間	訓練對象	訓練內容	課程負責人	分機
3.	營養部	病人膳食供應與管理聯合訓練計畫	依雙方合約約定之日期	已接受團膳訓練之營養師	1. 成本控制與分析。 2. 採購、驗收、撥發作業及庫房管理。 3. 排班與人事管理。 4. HACCP 供膳場所管理及監控	田詩亭	2205

六、呼吸治療師

序號	科部	聯合訓練項目(課程)	訓練時間	訓練對象	訓練內容	課程負責人	分機
1.	內科部	呼吸治療重症加護聯合訓練	依各醫院需求安排適合訓練期間	領有呼吸治療師證照之臨床呼吸治療師。	1. 加護型呼吸器運用。 2. 特殊功能型呼吸器運用。 3. 內科重症病患呼吸器照護。 4. 外科重症病患呼吸器照護。	劉惠玲	2587
2.	內科部	小兒呼吸照護聯合訓練	2 天	領有呼吸治療師證照之 PGY 學員。	1. 小兒呼吸器與氧氣治療設備介紹。 2. 小兒常見與特殊通氣模式介紹。 3. 小兒非侵襲性管路裝置及操作。	劉惠玲	2587
3.	內科部	加護型非侵襲性呼吸器體驗課程	1 天	領有呼吸治療師證照之 PGY 學員。	1. 基本非侵襲性呼吸器的原理與運用。 2. 傳統型非侵襲性呼吸器體驗教學與操作使用。 3. 加護型非侵襲性呼吸器體驗教學與操作使用。	劉惠玲	2587

七、聽力師

序號	科部	聯合訓練項目(課程)	訓練時間	訓練對象	訓練內容	課程負責人	分機
1.	耳鼻喉部	電生理檢查聯合訓練	三個月	聽力師證照考試通過後並領有執照之第一、二年聽力師。	1. 受訓人員於實務工作中學習，由臨床教師給予臨床指導、討論與回饋，三個月內完成指定的個案數。 2. 參加相關研討會、專題或研究討論會等。 3. 參加相關科室會議及跨領域醫療團隊會議。	劉淑惠	2949

八、物理治療師

序號	科部	聯合訓練項目(課程)	訓練時間	訓練對象	訓練內容	課程負責人	分機
1.	復健部	復健部心肺物理治療聯合訓練	2 個月，每週二/週四下午半天	對心肺物理治療有興趣之物理治療學員	訓練內容： 1. 急性期心肺物理治療。 2. 慢性期心肺物理治療。 3. 心肺復健運動測試。 評核標準： 1. 訓練前及結束後進行筆試：訓練前筆試須達 60 分，結束後筆試須達 80 分。	張蕙業	2673

備註：如有需要，請洽本院電話 06-2353535 轉 課程負責人分機

序號	科部	聯合訓練項目(課程)	訓練時間	訓練對象	訓練內容	課程負責人	分機
					2. 實際操作獨立治療 2 位病人。 3. 獨立完成 1 位病人之衛教及個案報告，就臨床表現作雙向回饋。		
2.	復健部	發展遲緩兒童早期療育評估中心跨領域團隊聯合評估	3 個月，每個月任選一週之週三上午 09:00~11:00	對發展遲緩兒童早期療育有興趣之物理治療學員	訓練內容： 1. 發展遲緩兒童早期療育評估 2. 發展遲緩兒童早期療育評估報告書寫評核標準： 1. 訓練前及結束後進行筆試：訓練前筆試須達 60 分，結束後筆試須達 80 分 2. 獨立完成一位發展遲緩兒童早期療育評估	張蕙業	2673
3.	物理治療中心	失智症物理治療	3 個月，每週一下午 1:00-5:00	希望學習失智症病人運動功能退化的介入方法的物理治療學員	訓練內容： 1. 失智症病人運動功能障礙評估。 2. 延緩失智症病人運動功能退化的運動訓練設計。 3. 增強失智症病人自主活動動機的技巧與原則。 4. 預防失智症病人跌倒衛教。 評核標準： 1. 訓練前、後筆試，訓練後筆試須達 80 分。 2. DOPS 評核符合標準。	楊政峯	5927

九、職能治療師

序號	科部	聯合訓練項目(課程)	訓練時間	訓練對象	訓練內容	課程負責人	分機
1.	復健部	燒燙傷之職能治療介入與副木製作聯合訓練	依各醫院需求安排適合訓練期間	1. 臨床醫事人員培訓計畫訓練之學員 2. 具臨床教師資格之職能治療師	訓練內容： 1. 燒燙傷病房職能治療急性介入之原則。 2. 燒燙傷門診職能治療介入之原則。 3. 燒燙傷案例之實際教導，含治療原則、治療手法、疤痕評估與訂定合宜的燒燙傷之治療計畫。 4. 術後副木設計製作，包含動態副木製作。 評核方式： 1. DOPS 2. 筆試 3. 填寫反思學習與回饋 4. 課程滿意度調查表 5. 學習檢核單	徐秀雲	2669

備註：如有需要，請洽本院電話 06-2353535 轉 課程負責人分機

序號	科部	聯合訓練項目(課程)	訓練時間	訓練對象	訓練內容	課程負責人	分機
2.	復健部	發展遲緩兒童早期療育與評估聯合訓練	依各醫院需求安排適合訓練期間	臨床醫事人員培訓計畫訓練之學員	訓練內容: 1. 新生兒加護病房之職能治療 2. 嬰幼兒口腔按摩 3. 社交故事治療 4. 發展遲緩兒童早期療育評估中心之職能治療評估和衛教 評核方式: 1. 學前評估 2. 學後評估 3. 填寫反思學習與回饋 4. 職能治療個案報告 5. 繳交學習檢核單 6. 評估紀錄 7. 學習單 8. 課程滿意度調查表	鄭靜怡	4593
3.	精神部	心理疾患職能治療聯合訓練	依各醫院需求安排適合訓練期間	臨床醫事人員培訓計畫訓練之學員	訓練內容: 急性期及日間照護職能治療之專業實務訓練, 包含: 執行職能治療評量、施行職能治療方案、個案報告指導及討論病歷書寫。 評核方式: 1. Mini-CEX 2. DOPS 3. 填寫反思學習與回饋 4. 各完成一份完整急性及日間期病人之職能接案評估紀錄。 5. 完成三份活動企劃及記錄。 6. 繳交學習檢核單 7. 填寫課程滿意度調查表	劉怡佳	4155

十、臨床心理師

序號	科部	聯合訓練項目(課程)	訓練時間	訓練對象	訓練內容	課程負責人	分機
1.	精神部	兒童青少年臨床心理聯合訓練	4個月, 每週1天	臨床心理師證照考試通過後並領有執照之第一、二年臨床心理師。	1. 實際參與團體或個別心理治療。 2. 心理衡鑑施測。 3. 實務督導(含施測、報告書寫、心理治療討論或其他臨床實務)。 4. 參加精神部跨領域團隊討論會。 5. 在學會/全聯會/科內做臨床實務報告: 至少一次。	邱郁雯	2349

備註：如有需要，請洽本院電話 06-2353535 轉 課程負責人分機

序號	科部	聯合訓練項目(課程)	訓練時間	訓練對象	訓練內容	課程負責人	分機
2.	精神部	成人臨床心理聯合訓練	4個月，每週1天	臨床心理師證照考試通過後並領有執照之第一、二年臨床心理師。	<ol style="list-style-type: none"> 1. 實際參與團體或個別心理治療。 2. 心理衡鑑施測(病房及門診個案)。 3. 實務督導(含心理衡鑑施測、報告書寫、心理治療討論或其他臨床實務)。 4. 參與並於跨領域團隊討論會中報告。 5. 在學會/全聯會/科內做臨床實務報告:至少一次。 	劉柏志/ 黃敬甯	2349
3.	復健部	復健臨床心理聯合訓練	4個月，每週1天	臨床心理師證照考試通過後並領有執照之第一、二年臨床心理師	<ol style="list-style-type: none"> 1. 心理衡鑑：依據復健科病患疾病特性及個別差異，著重於神經心理衡鑑及危機衡鑑之專業內涵，包括基本技術、施測情境之控制、篩檢測驗之應用、神經心理測驗之應用、非語文衡鑑技術、彈性技術、動機情緒與心理危機衡鑑、支持系統及照顧需求衡鑑、測驗資料的整合等技術層面，以及病前資料蒐集、測驗選擇/使用/解釋、情緒適應之考量、支持系統的資源生態性、資料統整與形成概念化等個案概念化層面。 2. 心理治療：依據復健科病患之特性及個別差異，著重於發展性神經心理復健、危機介入、功能促進等專業內涵，包括治療計畫的擬定、治療技術的熟悉與執行、支持系統之利用與正向系統促進、輔具的多元應用等技術層面，以及培養治療目標的多面向與前瞻性考量、以及從概念化到治療策略實踐的整合與監控等專業運用層面。 3. 實務督導：依據復健科病患之特性及個別差異，著重標準化與彈性施測、心理治療討論或其他臨床實務、報告撰寫、病歷紀錄等。 4. 跨領域團隊討論會：參與復健科部個案研討會與個案報告 5. 參與課程：參加身心障礙患者相關之團體或課程 6. 參與各種臨床或學術活動：參與臨床討論會，並在學會/全聯會/地區公會/科內進行至少一次臨床實務報告。 	沈慶華/ 郭乃文	3141

備註：如有需要，請洽本院電話 06-2353535 轉 課程負責人分機

序號	科部	聯合訓練項目(課程)	訓練時間	訓練對象	訓練內容	課程負責人	分機
4.	精神部 ／ 癌症中心	腫瘤臨床心理聯合訓練	4 個月，每週 1 天	臨床心理師證照考試通過後並領有執照之第一、二年臨床心理師。	1. 實際參與腫瘤心理照會服務（含心理衡鑑與心理治療）。 2. 實務督導(含施測、報告書寫、心理治療討論或其他臨床實務)。 3. 參與各種臨床或學術活動：參與臨床討論會，並在學會/全聯會/地區公會/科內進行至少一次臨床實務報告。	王興豪/ 陳儀瑾	2349 /3085

十一、 語言治療師

序號	科部	聯合訓練項目(課程)	訓練時間	訓練對象	訓練內容	課程負責人	分機
1.	耳鼻喉部 ／ 復健部	兒童發展聯合評估	3 個月	PGY 學員	<p>訓練目標與內容：</p> <ol style="list-style-type: none"> 1. 能理解語言治療師在兒童聯合評估中所扮演的角色與介入的內容。 2. 能夠於兒童聯合評估中提供語言治療專業服務，可獨立完成兒童聯合評估並在評估後提供個案在語言、言語、吞嚥或溝通上的鑑別診斷。 3. 能夠於兒童聯合評估中提供語言治療專業服務，可在兒童聯合評估之後，提供家長/主要照顧者適合的諮詢與建議。 4. 能夠於兒童聯合評估中和其他專業討論，分享觀點，並共同擬定計畫。 5. 能夠參與聯合評估會議，並口頭報告兒童聯合評估個案之表現。 <p>訓練方式與評核標準：</p> <ol style="list-style-type: none"> 1. 每週三上午 9:00~12:00 共三小時參與發展遲緩兒童聯合評估及每半年一次健康照護矩陣個案討論會。訓練時程為第一個月臨床觀摩學習，第二個月至第三個月參予評估並臨床實做，第三個月完成課程訓練及個案報告。 2. 由訓練指導語言治療師擔任督導，負責受訓內容執行考核(期中、期末分別以迷你臨床演練評量，Mini-CEX)，督導人員有責任提供諮詢期中、期末分別以整體計畫執行成效評量表評核，並以第二年新進語言治療師多言化評估考核表評核。 3. 可正確撰寫評估報告與提供家長建議事項，並須獨立完成 3 份個案評估與建議書面報告。 	楊惠美	2946

備註：如有需要，請洽本院電話 06-2353535 轉 課程負責人分機

國立成功大學醫學院附設醫院

文件名稱	代訓院外醫師、醫事人員、學生實習收費基準	制修訂日期	110/5/6		文件編號	EDUC-2-03-003	
		檢視日期	110/5/6				
機密等級	<input checked="" type="checkbox"/> 一般 <input type="checkbox"/> 敏感 <input type="checkbox"/> 密	權責單位	教學中心	版本	V12	頁碼/ 總頁數	1/3

91年5月1日臨床醫學教育委員會修訂通過
 94年2月3日第195次院務會議修訂通過
 95年8月3日第212次院務會議修訂通過
 96年12月6日第227次院務會議修訂通過
 97年8月7日第234次院務會議修訂通過
 99年1月7日第251次院務會議修訂通過
 100年1月6日第263次院務會議修訂通過
 101年1月5日第275次院務會議修訂通過
 104年1月29日第311次院務會議修訂通過
 105年6月2日第327次院務會議修訂通過
 108年10月3日第367次院務會議修訂通過
 110年5月6日第386次院務會議修訂通過

- 一、國立成功大學醫學院附設醫院(以下簡稱本院)為執行代訓院外醫師、醫事人員及學生實習等，特訂定本收費基準。
- 二、本院收費基準依本院代訓院外醫師、醫事人員、學生實習收費基準表辦理。
- 三、代訓及實習學員如中途離職或因故中止訓練，其已繳費用，須在本院會計年度結算前(每年12月31日前)來函申請退費，逾期不受理。
- 四、本院借調擔任院長之醫療合作醫院或策略聯盟醫院收費基準如下：
 - (一)公立醫院：依本院收費基準之50%計。
 - (二)私立醫院：依本院收費基準之80%計。
- 五、若有特殊情況，收訓單位得專案簽奉院長核定後減免全部或一部費用。
- 六、本收費基準經院務會議通過後實施，修正時亦同。

國立成功大學醫學院附設醫院

文件名稱	代訓院外醫師、醫事人員、學生實習收費基準	制修訂日期	110/5/6		文件編號	EDUC-2-03-003	
		檢視日期	110/5/6				
機密等級	<input checked="" type="checkbox"/> 一般 <input type="checkbox"/> 敏感 <input type="checkbox"/> 密	權責單位	教學中心	版本	V12	頁碼/總頁數	2/3

國立成功大學醫學院附設醫院

代訓院外醫師、醫事人員、學生實習收費基準表

一、院外醫師、醫事人員代訓費：

(一)代訓期間三個月(含)內

代訓職類	人員別	代訓費(新台幣:元)		
		每月	每週	每日
西醫師	專科醫師	6,000	1,500	300
	次專科醫師	10,000	2,500	500
藥師	藥師	-	3,000	1,500
	國外藥事人員	-	15,000	5,000
護理師	國內護理師	10,000	2,500	500
	腫瘤及化療病房護理師	6,000	1,500	300
	國外護理師	-	25,000	5,000
	護理部短期訓練班	12,000	-	600
	個管師	-	5,000	1,000
其他醫事人員		5,000	1,500	300
其他	感管師	-	2,500	500
	社工師	-	2,500	-
國外人士參與專業研習		-	25,000	5,000

(二)代訓期間三個月以上

代訓職類	人員別	代訓費(新台幣:元)		
		每月	每週	每日
西醫師	專科醫師	6,000	1,500	300
	次專科醫師	8,000	2,000	400
醫事人員	醫事人員	4,000	1,000	200

國立成功大學醫學院附設醫院

文件名稱	代訓院外醫師、醫事人員、學生實習收費基準	制修訂日期	110/5/6		文件編號	EDUC-2-03-003	
		檢視日期	110/5/6				
機密等級	<input checked="" type="checkbox"/> 一般 <input type="checkbox"/> 敏感 <input type="checkbox"/> 密	權責單位	教學中心	版本	V12	頁碼/總頁數	3/3

二、院外學生實習費：

實習類別	實習費(新台幣:元)
醫學系	2,000 元/月
國外醫學系	1,500 元/週
牙醫系	4,500 元/學期
藥學系	1,000 元/週
營養系	500 元/週
護理科系	1.由專責駐院老師指導：250 元/週。 2.由本院同仁協助指導：大專生及大學生 250 元/日、研究生 400 元/日。
聽語系	大學生：1,000 元/月 研究生：400 元/日、1,000 元/週
醫務管理系	400 元/週
醫技系	500 元/週
其它各科系	1,000 元/月